

Kulcs-Bér 2012 frissítés

Megjelenés dátuma:

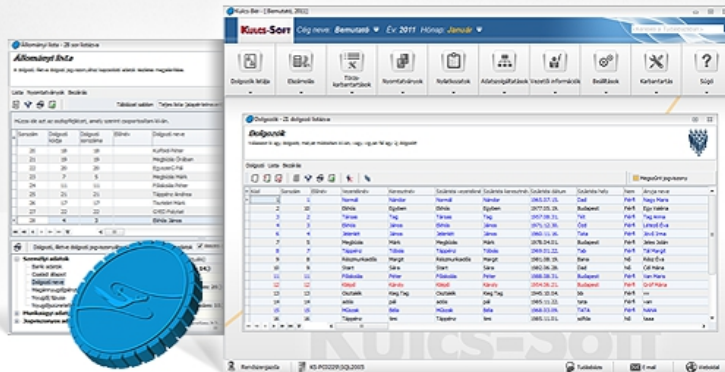

Besorolás szerinti alapbér megjelenítése a számfejtési képernyőn

Minden verzióban elérhető funkció

Jelen verzióinktól kezdődően a számfejtési képernyők (hóvégi, kilépő, heti) jobb felső részén található Törzsbér fülre kattintva lehetőség nyílik a munkavállaló tárgy hónaponban érvényes besorolás szerinti alapbérének (vagy hónap közbeni változás esetén alapbéréinek) megtekintésére az adathoz tartozó érvényességi időszakkal együtt.

Lisztkai Zoltán
Hóvégi számfejtés - 2012. január

Összesen
 Kifizetendő: 103 905 Ft Utalandó: 0 Ft
 Hóközi kifizetendő: 0 Ft Kifizetés napja: []

Jövedelem	Összege	Megjegyzés
Törzsbér	133 636	
Jutalom	25 000	
158 636		

Típus	Összeg	Kezdet	Vége	Telje
Havibér	120 000	2012.01.01.	2012.01.10.	Nem
Havibér	140 000	2012.01.11.	2012.01.31.	Nem

Munkavállalói levonások

Levonás	Alapja	Összege
Személyi jövedelemadó	158 636	25 382
Pénzbeni egészségbiztosítási járulék 3'	158 636	4 759
Természetbeni egészségbiztosítási jár.	158 636	6 345
Munkaerő-piaci járulék 1,5%	158 636	2 380
Nyugdíjjárulék 10%	158 636	15 864
54 730		

Munkáltatói közterhek

Járulék	Alapja	Összege
Szakképzési hozzájárulás 1,5%	158 636	2 380
Szocho adó 27%	158 636	42 832
45 212		

Dolgozó választása Fizetési jegyzék Új számfejtés Korábbi számfejtés törlése Számfejtés rögzítése Mégse

OEP negyedéves statisztikák

Prémium verzióban elérhető funkció

Az Adatszolgáltatások/OEP felé pontban az OEP felé megküldendő negyedéves statisztikák (Összesítő jelentés a negyedév lezáró keresőképtelen eseteiről, Jelentés a gyermekgondozási díjat igénybevevőkről, valamint Jelentés a terhességi gyermekágyi segélyt igénybevevőkről) a 2012. évi adatszolgáltatási szempontoknak megfelelően frissítésre került.

Előző verzióinkban megjelent újdonságok:

Önálló tevékenységből származó bevételből történő költségelszámolás módjának kezelése a programban

Minden verzióban elérhető funkció

Jelen verzióinktól kezdődően a Dolgozó adatai/Jogviszonyok/Bérügyi adatok/Adószámítási adatok és kedvezmények pontban az, "Önálló tevékenység költségelszámolása" szekció tartalma átalakításra, valamint kibővítésre került. Az önálló tevékenység bevételével szemben érvényesített költség mértékét a "Havi mérték" mezőben százalékosan vagy a "Havi összeg" mezőben forintban kell rögzíteni. A szekcióban biztosított "Költségelszámolás módja" legördülő listából kiválasztható a magánszemély által tett költségnyilatkozatnak megfelelő kód. A 1208-04 lap 365. sorának a), valamint a kilépő adatlap 9. sorának a) mezőjébe az e pontban kiválasztott kód kerül.

felgyűjtésre a továbbiakban.

Alapértelmezett adatként ezekben az új mezőkben a 10%-os költségelszámolás és a "Nyilatkozat hiányában a 10% költségnyad figyelembe vételével történt az önálló tevékenységből származó jövedelem megállapítása" (6-os kód) jelenik meg, melyek csak a megfelelő jövedelem jogcím és foglalkozási viszony esetében érvényesülnek a számfeljtés, illetve a 1208 és a kilépő adatlap felgyűjtése során.

A költségelszámolás mértékének megadására szolgáló mezők havonként eltérő adatokkal is kitölthetők, erre a program technikai szempontból biztosít lehetőséget, a kitöltéskor azonban szem előtt kell tartani az SZJA törvény 18.§ (2) bekezdésben leírtakat! A megadott mértékek a hónap zárásával kerülnek átvitelre (másolásra) a következő hónapba, de csak abban az esetben, ha a következő hónap adata nem tér el az alapértelmezett 10%-os költségelszámolás beállításától. Amennyiben a következő hónapban ettől eltérő adatok kerültek megadásra, akkor a hónapzárás azokat nem írja felül.

Az új programverzió telepítését megelőzően már rögzített, költségelszámolásra vonatkozó adatok figyelembe vételével kerülnek feltöltésre az új mezők a program frissítése során. A korábban rögzített adatok átalakítása a következő módon történik:

Költségelszámolás módja:

1. százalékos mód és 0%, vagy tételes mód és 0 Ft volt megadva: 0-ás kód (nem adott nyilatkozatot)
2. százalékos mód és 10% volt megadva: 1-es kód (10%-ról nyilatkozott)
3. minden más esetben (tételes mód volt megadva és 0 Ft-tól eltérő összeg, vagy százalékos mód volt megadva és 10%-tól eltérő mérték): 3-as kód (tételes költségelszámolásról nyilatkozott)

Költségelszámolás mértéke:

1. a jogviszonyban korábban beállított százalékos, vagyösszezszerű mérték kerül feltöltésre a megfelelő hónapokra

Török Máttyás - Dolgozó adatainak módosítása

Hónap: Január

1. Megbízási jogviszony (Alapértelmezett) - Adószámítási adatok és kedvezmények

Bér- és munkaügyi nézet

Személyi alapadatok

Munkaügyi alapadatok

Bérgügyi alapadatok

Jogviszonyok

1. Megbízási jogviszony (Alapértelmezett)

Jogviszony alapadatai

Alapadatok

Kedvezményes foglalkoztatás

Munkaidő keret

Távolléti díj és EKHO

Átlagkereset

Egyéb adatok

Munkaügyi adatok

Szabadság nyilvántartás

Szerződés

Foglalkozás egészségügyi adatok

Bérgügyi adatok

Adószámítási adatok és kedvezmények

Járlék adatok

Adó adatlap

Jövedelmek, juttatások

Jövedelem kifizetések

Levonások

Önkéntes pénztári befizetések

Jelenlét adatok

Adókedvezmények / Adóalap kedvezmények

Megnevezés	Adóalap kedv.	Adókedv.	Százalékos
<Nincs megjeleníthető adat>			

A családi adóalapkedvezményt megosztással érvényesíti

Jan Feb Márc Ápr Máj Jún Júl Aug Szept Okt Nov Dec Mind

Külföldön adózó hónapok

Jan Feb Márc Ápr Máj Jún Júl Aug Szept Okt Nov Dec Mind

Önálló tevékenység költségelszámolása

Havi mérték: 10 % Havi összeg: 0 Ft

Költségelszámolás módja: 1 - 10% költségnyadról nyilatkozott

Adóalap-kiegészítés megállapítása nyilatkozat alapján

Kiegészítés	Kezdete (hó)	Rendsz. jöv. felett	Nem rendsz. jöv. felett
<Nincs megjeleníthető adat>			

Külföldi kiküldetés költségelszámolása

Költségelszámolás módja

Belépés hónapjában elszámolt (hozott adóadatlapon szereplő) törthavi rendszeres jövedelem összege

0 Ft

Előző Következő OK Mégse Mentés

Segítségül a költségelszámolás módja beállításához:

1. Ha a százalék mező értéke 10% (vagy az összezszerűen rögzített költség a díjazás 10%-ával megegyező összeg), és a magánszemély nyilatkozott a bizonylat nélkül elszámolható költség érvényesítéséről, akkor a 08 bevallásra, kilépő adatlapra felgyűjtendő kód: "1"
2. Ha a százalék mező értéke 10% (vagy az összezszerűen rögzített költség a díjazás 10%-ával megegyező összeg), és a magánszemély nem nyilatkozott a bizonylat nélkül elszámolható költség érvényesítéséről, akkor a 08 bevallásra, kilépő adatlapra felgyűjtendő kód: "6"
3. Ha a százalék mező értéke 10%-tól eltérő (vagy az összezszerűen rögzített költség a díjazás 10%-ától eltérő összeg), és a magánszemély nyilatkozott a költség érvényesítés mértékéről, akkor a 08 bevallásra, kilépő adatlapra felgyűjtendő kód: "3"

Jogszabályi háttér:

SZJA tv. 17.§

(3) Az önálló tevékenységből származó bevételből a jövedelmet tevékenységenként külön-külön kell megállapítani. A bevétellel szemben a jövedelem megállapításához elszámolható

a) az e törvényben meghatározott kivételekkel, legfeljebb az adott tevékenység bevételeinek mértékéig az e tevékenység folytatása érdekében az adóévben ténylegesen felmerült és igazolt - a 3. számú melléklet rendelkezései szerint - elismert költség (tételes költségelszámolás), igazolás nélkül elismert költség, valamint

aa) a mezőgazdasági östermelő östermelői tevékenységből származó bevétele esetében a 11. számú melléklet szerint a kizárólag üzemi célú tárgyi eszközök, nem anyagi javak beruházási költségének értékcsökkenési leírása,

ab) az ingatlan-bérbeadási tevékenységből származó bevétel, a szálláshely-szolgáltatási tevékenység folytatásának részletes feltételeiről és a szálláshely-üzemeltetési engedély kiadásának rendjéről szóló kormányrendelet szerinti egyéb szálláshely-szolgáltatási tevékenységből származó bevétel esetében a 11. számú melléklet szerint a kizárólag bérbeadásra hasznosított tárgyi eszköz értékcsökkenési leírása, felújítási költsége (ideértve a felújítási költség értékcsökkenési leírás szerinti elszámolásának választását akkor is, ha a tárgyi eszköz beruházási költsége alapján egyébként nem történik értékcsökkenési leírás elszámolása), a nem kizárólag bérbeadásra hasznosított épület időarányos, illetve területarányos értékcsökkenési leírása, felújítási költsége (ideértve a felújítási költség időarányos, illetve területarányos értékcsökkenési leírás szerinti elszámolásának, illetve a hasznosított ingatlan-rész felújítási költsége értékcsökkenési leírás szerinti elszámolásának választását akkor is, ha az épület beruházási költsége alapján egyébként nem történik értékcsökkenési leírás elszámolása),

ac) az aa)-ab) alpontokban nem említett esetben a tárgyi eszközök beruházási költségének átalány-értékcsökkenése,

ad) a mezőgazdasági őstermelő őstermelői tevékenységből származó bevétele esetében az elhatárolt veszteség, vagy

b) az önálló tevékenység bevételeinek 10 százaléka (10 százalék költséghányad).

18. §

(2) A magánszemélynek a 17. § (3) bekezdésének a) és b) pontja szerinti elszámolási módra vonatkozó választását az adott adóévben valamennyi önálló tevékenységből származó bevételeire - az önálló tevékenységre tekintettel kapott költségértéket is beleértve - azonosan kell alkalmaznia.

Igazolványok, engedélyek – új opciók

Kompakt és Prémium verzióban elérhető funkció

A Dolgozó adatai/Jogviszonyok/Személyi alapadatok/Igazolványok, engedélyek pontban a továbbiakban lehetőség nyílik a kamarai tagság, valamint a vagyonőr igazolvány adatainak rögzítésére is.

Török Máttyás - Dolgozó adatainak módosítása

Hónap: **Január**

Török Máttyás
Igazolványok, engedélyek

Bér- és munkaügyi nézet

Személyi alapadatok

- Személyi adatok
- Elérhetőségek
- Magánnyugdíjpénztár
- Igazolványok, engedélyek**
- Nyugdíj
- Megjegyzések

Banki adatok

Munkaügyi alapadatok

Bérügyi alapadatok

Jogviszonyok

- 1. Megbízási jogviszony (Alap)**
- Jogviszony alapadatai
 - Alapadatok
 - Kedvezményes foglalkoztatás
 - Munkaidő keret
 - Távolléti díj és EKHO
 - Átlagkereset
 - Egyéb adatok
- Munkaügyi adatok
 - Szabadság nyilvántartás
 - Szerződés
 - Foglalkozás egészségügy
- Bérügyi adatok
 - Adószámítási adatok és ke...
 - Járulék adatok
 - Adó adatlap
 - Jövedelmek, juttatások
 - Jövedelem kifizetések
 - Levonások
 - Önkéntes pénztári befizeté...
- Jelenlét adatok

Munkavállalási engedély

Száma Kelte Érv.

Vízum / Tartózkodási engedély

Száma Kelte Érv.

Vezetői engedély

Száma Érv.

Megnevezés

Belépési engedély

Száma Kelte Érv.

Visszavonás oka

Erkölcsei bizonyítvány

Száma Érv.

Tartalma

Felhasználói azonosító

Azonosító

Kamarai tagság

Száma Kelte

Érv.

Vagyonőri igazolvány

Száma Kelte

Érv.

Előző Következő OK Mégge Mentés

Új munkaadói formák

Minden verzióban elérhető funkció

A Beállítások/Cégadatok/Alapadatok pont Munkaadói forma legördülő listája két új elemmel bővült. A két új elem a következő:

1. Ügyvédi, végrehajtó, szabadalmi ügyvivő, közjegyzői iroda
2. Egyéni cég

Ezen munkaadói formák kiválasztását követően számfejtés során a szakképzési hozzájárulás automatikusan a 2011. évi CLV. törvényben foglaltaknak megfelelően történik.

Beállítások

Beállítások
Cégadatok\Alapadatok

Cégadatok

- Alapadatok
 - Banki adatok
 - Képviselők
 - Címadatok
 - Jogelődök
- Számfejtés
- Átutalások
- Kezelés
- Főkönyvi feladás
- Jelenlét adatok importálása
- Naplózás
- Bérlétnyilvántartás
- Választható béren kívüli juttatások
- Elektronikus bérjegyzék
- Munkaruha
- Saját gépjármű hivatali célú haszn.

Munkaadói forma

Ügyvédi, végrehajtó, szabadalmi ügyvivő, közjegyzői iroda

Magánszemély
Egyéni vállalkozó
Költségvetési szerv
Alapítvány, egyéb nonprofit
Gazdálkodó szervezet
Nem ismert
EVA-s cég
Ügyvédi, végrehajtó, szabadalmi ügyvivő, közjegyzői iroda
Egyéni cég

Rövid név

Teszt Nyrt.

KSH szám: 12345678901234567
CST nyilvántartási szám

Cégjegyzék szám: 123456-7890-1234567890-1234567

Bejegyzés dátuma: 2004.03.05.
Tevékenység kezdete: 2004.05.01.
Megszűnés dátuma

Nyilvántartásba vevő cégbíróság megnevezése: Kecskeméti Törvényszék Cégbírósága

Kifizetőhely: Társadalombiztosítási
Megyei egészségbiztosítási pénztár: Bács-Kiskun megyei EP

Telefonszám: Ország: 36, Körzet: 30, Szám: 0000001, Mellék

Faxszám: Ország: 36, Körzet: 30, Szám: 0000001, Mellék

E-mail: tesztnyrt@tesztnyrtmail.hu

Cégadatok Nyomtatása

Más rendszerekben használt cég azonosítók

Elsődleges azonosító: Másodlagos azonosító:

OK Mégge Mentés

Jogszabályi háttér:

2011.évi CLV. törvény

2. A szakképzési hozzájárulásra kötelezettek köre

2. § (1) **Szakképzési hozzájárulásra kötelezett** - a (3)-(4) bekezdésben foglaltak figyelembevételével - **a belföldi székhelyű**

a) gazdasági társaság, kivéve a szakképzésről szóló törvény szerinti, szakképzési feladatot ellátó nonprofit gazdasági társaságot, a felsőoktatási intézmény által alapított társaságot, valamint az olyan társaságot, amelyben a felsőoktatási intézmény részesedést szerzett,

b) szövetkezet, kivéve a lakásszövetkezetet, a szociális szövetkezetet, valamint az iskolaszövetkezetet,

c) állami vállalat, tröszt, tröszti vállalat, közös vállalat, erdőbirtokossági társulat, vízgazdálkodási társulat - kivéve a víziközmű-társulatot -, egyes jogi személyek vállalata és a leányvállalat,

d) ügyvédi iroda, végrehajtó iroda és szabadalmi ügyvivő iroda,

e) közjegyzői iroda,

f) a személyi jövedelemadóról szóló törvényben meghatározott egyéni vállalkozó,

g) egyéni cég.

(2) Szakképzési hozzájárulásra kötelezett a belföldön vállalkozási tevékenységet folytató, külföldi székhelyű jogi személy, jogi személyiséggel nem rendelkező társas cég, személyi egyesülés, egyéb szervezet is, ha belföldön telephellyel, fiókteleppel rendelkezik [az (1) és (2) bekezdésben foglaltak a továbbiakban együtt: hozzájárulásra kötelezett].

(3) Annak a hozzájárulásra kötelezettnek, aki adófizetési kötelezettségének átalányadó megfizetésével tesz eleget (a továbbiakban: átalányadózó), szakképzési hozzájárulás tekintetében e törvény alapján nem keletkezik bevallási és elszámolási kötelezettsége, fizetési kötelezettségét az átalányadó megfizetésével teljesíti.

(4) Az egyszerűsített vállalkozói adó hatálya alá tartozó adóalany az egyszerűsített vállalkozói adóról szóló törvényben meghatározott módon teljesíti a szakképzési hozzájárulás-fizetési kötelezettségét.

(5) **Nem köteles szakképzési hozzájárulásra**

a) a büntetés-végrehajtásnál a fogvatartottak kötelező foglalkoztatására létrehozott gazdálkodó szervezet,

b) az egészségügyről szóló 1997. évi CLIV. törvény (a továbbiakban: Eü. tv.) 3. § f) pontjában meghatározott egészségügyi szolgáltató - feltéve, hogy az egészségügyi szolgáltatási szervvel szerződést kötött és nem költségvetési szervként működik - az egészségügyi közszolgáltatás ellátásával összefüggésben öt terhelő szociális hozzájárulási adóalap után,

c) az egyéni vállalkozó a szociális hozzájárulási adóalapja után, ide nem értve az általa foglalkoztatottra tekintettel öt terhelő szociális hozzájárulási adó alapját,

d) az egyéni cég, végrehajtó iroda, szabadalmi ügyvivő iroda, ügyvédi iroda, közjegyzői iroda tevékenységében a személyesen közreműködő tag a szociális hozzájárulási adóalapja után, ide nem értve az általa foglalkoztatottra tekintettel öt terhelő szociális hozzájárulási adó alapját, valamint

e) a közhasznú nonprofit gazdasági társaság a társasági adóról és az osztalékadóról szóló 1996. évi LXXXI. törvény 6. számú melléklet E) fejezete alapján megállapított kedvezményezett tevékenység ellátásával összefüggésben a társaságot terhelő szociális hozzájárulási adó alapja után.

Jövedelem jogcímek – új jövedelem tulajdonságok

Minden verzióban elérhető funkció

A Törzskarbantartás/Közös törzsek/Jövedelem jogcímek csoport elemeinek paraméterező felületén a "Jövedelem tulajdonságok" csoport két új elemmel került kiegészítésre. Az új elemek a következők:

1. Munkaórákra járó, havi

"Munkaórákra járó, havi" jövedelem tulajdonságúra beállított jövedelem jogcím esetében a Dolgozó adatai/Jogviszonyok/Bérrügyi alapadatok/Jövedelmek juttatások pont egyéb jövedelmek szekciójában az adott jövedelem havi összegét kell rögzíteni. A számfejtés során ez a havi összegben rögzített jövedelem a következők szerint kerül elszámolásra:

$\text{Számfejtett összeg} = \text{rögzített összeg} / \text{havi munkarend szerinti munkaórák} * \text{ledolgozott munkaórák}$

2. Ledolgozott órára járó

"Ledolgozott órára járó" jövedelem tulajdonságúra beállított jövedelem jogcím esetében a Dolgozó adatai/Jogviszonyok/Bérrügyi alapadatok/Jövedelmek juttatások pont egyéb jövedelmek szekciójában az egy órára jutó összeget kell rögzíteni. A számfejtés során ez az egy órára jutó összegben rögzített jövedelem a következők szerint kerül elszámolásra:

$\text{Számfejtett összeg} = \text{rögzített összeg} * \text{ledolgozott munkaórák}$

A fenti új jövedelem tulajdonságok kapcsán a Törzskarbantartás/Közös törzsek/Jövedelem jogcímek csoport két új elemmel került bővítésre, amelyek a következők:

1. Bérpótlék (munkaórákra járó, havi) – "munkaórákra járó, havi" jövedelem tulajdonság beállítással
2. Bérpótlék (ledolgozott órára járó) – "ledolgozott órára járó" jövedelem tulajdonság beállítással

Az új jövedelem jogcímek a verzió telepítése után automatikusan megjelennek a Jövedelem jogcímek törzsben.

Frissítés telepítése előtt a következőket kell tennie:

1.

A telepítés megkezdése előtt **készítsen az aktuális adatokról egy BIZTONSÁGI MENTÉST!** A programfrissítés nem írja felül az aktuális adatokat, de a rendszeres biztonsági mentés készítésével megelőzheti a számítógépe esetleges meghibásodásából eredő adatvesztéseket.

Az adatmentéskor elkészült állományt célszerű egy külön adathordozón (CD, DVD) tárolni, hogy a számítógép esetleges meghibásodásakor ne vesszenek el a fontos adatok.

A biztonsági mentés elkészítéséről tudásbázisunkban olvashat bővebben. [Tovább a tudásbázisra >>](#)

2. A program hálózatos használata esetén mindenképpen a szerver gépen kezdje a program frissítését és utána végezze el a frissítést a munkáállomásokon!
3. Zárja be a számítógépén futó összes Kulcs-Soft alkalmazást, majd indítsa el a frissítő telepítőt és kövesse az utasításait!
4. Ha kérdése van, keresse [ügyfélszolgálatunkat!](#)