

Kulcs-Bér 2012 frissítés

Megjelenés dátuma:

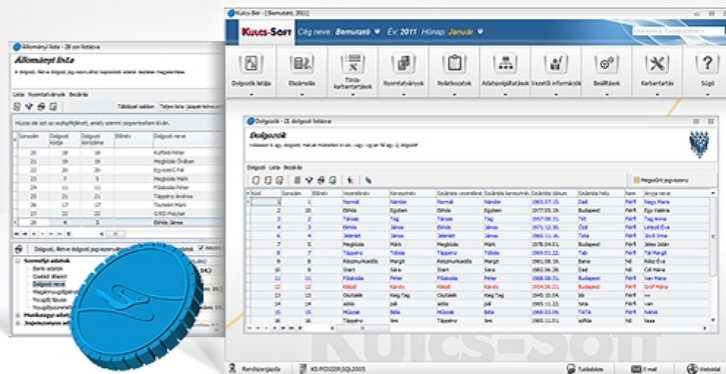

Tekintettel arra, hogy a 1208 kiegészítő útmutatójában a Nyugdíjbiztosítási Főigazgatóság kérésére a magánszemély nyugdíjas státuszának jelölésére szolgáló, 2012. évben használatos (az alkalmazás minősége rovat 1-2. kódkockája) kódok ISMÉTELTEN változtatásra kerültek, így ezek a változások programunkban is átvezetésre kerültek.

Minden verzióban elérhető funkció

2012. január 1-től kezdődően a magánszemély nyugdíjas státuszának jelölésére szolgáló (az alkalmazás minősége rovat 1-2. kódkockája) kódok a következők:

0. Nem részesül nyugellátásban, korhatár előtti ellátásban, rokkantsági ellátásban, rehabilitációs ellátásban, illetve az 1-10. pontban meghatározott feltételek nem állnak fent.
1. Korhatár előtti ellátásban, átmeneti bányászjradékban, balettművészeti életjáradékban (2008. előtt megállapított volt előrehozott, csökkentett összegű előrehozott öregségi nyugdíjban, koregredményes nyugdíjban, bányásznyugdíjban, koregredményes nyugdíjban, egyes művészeti tevékenységet folytatók öregségi nyugdíjában, az országgyűlési képviselők tiszteletdíjáról, költségtérítéséről és kedvezményeiről szóló törvény alapján járó öregségi nyugdíjban, a polgármesteri tisztség ellátásának egyes kérdéseiről és az önkormányzati képviselők tiszteletdíjáról szóló törvény alapján járó öregségi nyugdíjban, szolgálati nyugdíjban részesülő személy), bányászok egészségkárosodási járadékában részesül. Ebben az esetben a 2012. június utáni kereseteket lehet figyelembe venni. Tny.83/B.§
2. Korhatár előtti ellátásban, átmeneti bányászjradékban, balettművészeti életjáradékban (2007. után megállapított volt előrehozott, csökkentett összegű előrehozott öregségi nyugdíjban, koregredményes nyugdíjban, bányásznyugdíjban, koregredményes nyugdíjban, egyes művészeti tevékenységet folytatók öregségi nyugdíjában, az országgyűlési képviselők tiszteletdíjáról, költségtérítéséről és kedvezményeiről szóló törvény alapján járó öregségi nyugdíjban, a polgármesteri tisztség ellátásának egyes kérdéseiről és az önkormányzati képviselők tiszteletdíjáról szóló törvény alapján járó öregségi nyugdíjban részesülő személy), nők 40 év jogosultsági idővel megállapított öregségi nyugdíjában bányászok egészségkárosodás járadékában részesül. Tny.83/B.§
3. Szolgálati járadékban (volt szolgálati nyugdíjas: az a 2007. december 31. utáni időponttól a Hjt., Hszt. alapján megállapított nyugellátásban részesülő személy) részesül. Tny.83/B.§ (Aki, 2011. december 31-én betöltötték az 57. életévüket, 2012. január 1-jétől öregségi nyugdíjként folyósítjuk ellátásukat és ezekre a Tny.83/B.§ nem vonatkozik.)
4. Rehabilitációs járadékban részesül. 2011. dec.31-én hatályos jogszabályok [Rjtvt. 4.§ (2) bekezdés, 13. § (1) bekezdés e) pontja].
5. Komplex felülvizsgálat előtti rehabilitációs ellátásban részesül (volt III. csoportos rokkantsági, baleseti rokkantsági nyugdíjas, aki 2011.12.31-éig nem töltötte be az 57. életévét) 2011. december 31-én hatályos jogszabályok (Tny. 36/D. §, 36/G. §).
6. Komplex felülvizsgálat előtti rehabilitációs ellátásban részesül (volt egészségkárosodott személyek szociális járadéka) 2011. dec. 31-én hatályos jogszabályok [387/2007. (XII.23.) Kormányrendelet 17.§ e) pontja].
7. Rokkantsági ellátásban részesül (volt I-II. csoportos rokkantsági, baleseti rokkantsági nyugdíjas, volt III. csoportos rokkantsági nyugdíjas, aki 2011.12.31-éig az 57. életévét betöltötte, volt rendszeres szociális járadékos, aki 2011.12.31-éig betöltötte az 57. életévét, volt átmeneti járadékos). Kizárólag a 2012. június utáni kereseteket lehet figyelembe venni. Mmtv. 32. § (2) d)
8. Rokkantsági ellátásban részesül (új, komplex utáni). Mmtv. 13. § (2) d)
9. Rehabilitációs ellátásban részesül (új, komplex utáni). Új feltétel, szüneteltetni kell az ellátás folyósítását a munkavégzés idejére. Mmtv. 7. § (4)
10. Korhatárbetöltött öregségi nyugdíjas: öregségi nyugdíj-korhatárt betöltött öregségi nyugellátásban részesülő személyek, ideértve a szolgálat nyugdíjasokat és azt a rokkantsági (baleseti rokkantsági) nyugdíjban részesülő személyt is, aki a Tny. 18. §-a szerinti öregségi nyugdíjkorhatárát már betöltötte.

A kódlista a 2012. évben egyszer már változtatásra került, melyet a január/4-es verzióinkban a Felhasználóink rendelkezésére bocsátottunk. Jelen verzió telepítése nem csak a 2011-es kódokból való átállást biztosítja (ha Ön még nem telepítette a Kulcs-Bér 2012. január/4 programverziót), hanem a 2012-ben első ízben NAV által közzétett kódlista megváltozott kódjairól való automatikus átállást is (ha Ön már telepítette a Kulcs-Bér 2012. január/4 programverziót)!

Jelen verzió frissítés futtatását követően a Dolgozó személyi alapadatainál a nyugdíj pontban a nyugdíj típusa legördülő listában az új kódok jelennek meg. A frissítés módosítja az előzőekben már rögzítésre került nyugdíjas foglalkoztatottak nyugdíjas státusz adatait a következőképpen:

Eredeti APEH kód (2011)	Legújabb APEH kód (2012)
0	0 - nincs változás
1	1 - nincs változás
2	2 - nincs változás
3	1 - ha a nyugdíj státusz eredeti apeh kódja 3 és a kezdő dátuma 2008 előtti 10 - ha a nyugdíj státusz eredeti apeh kódja 3 és 2011.12.31-éig az 57. életévét betöltötte 3 - nincs változás, ha a fenti két feltétel nem teljesül
4	4 - nincs változás
5	5 - ha a nyugdíj státusz eredeti apeh kódja 5 és 2011.12.31-éig az 57. életévét nem töltötte be 7 - ha a nyugdíj státusz eredeti apeh kódja 5 és 2011.12.31-éig az 57. életévét betöltötte
6	6 - nincs változás

Az automatikus módosítás kihat az érintett nyugdíjas státusz kódok esetében az alkalmazás minősége adatokra is. A programfrissítés által módosított dolgozók esetében az alkalmazás minősége kódok első két karaktere is módosításra kerül!

Figyelem!

Kérjük Ügyfeleinket, hogy a program által biztosított automatikus módosításokat **TÉTELESEN ELLENŐRIZZÉK**, és szükség esetén manuálisan módosítsák a nyugdíjas státusz kódot. A nyugdíjas státusz kód szerepel az alkalmazás minősége adatok első két karakterében, ezért kérjük ezen adatok ellenőrzését is az érintett esetekben. Az ellenőrzéshez javasoljuk az Vezetői információk/Állományi lista (kivéve Light verzió), vagy a Dolgozók listája/Névsoros lista menüpontokból elérhető listák használatát.

NAV 2012. január 12-től érvényes számlaszámok és adónemek átvezetése a közteher-utalásban

Light, Kompakt, Plusz és Prémium verzióban elérhető funkció

Jelen verzióinktól kezdődően biztosítjuk a 2012. január 12-től érvényes számlaszámokat a közteher-utalási kötelezettség felgyűjtése során.

TB kifizetőhelyi ellátások elszámolása (EB12)

Plusz és Prémium verzióban elérhető funkció

A TB kifizetőhelyi ellátások elszámolása (EB12) bevallás programunkban a 2012. évi alaki és tartalmi követelményeknek megfelelően aktualizálásra került. Elérhető az Adatszolgáltatások/OEP felé/EB12 pontban.

Havi integrált gazdaságstatisztikai jelentés

Kompakt, Plusz és Prémium verzióban elérhető funkció

A havi integrált gazdaságstatisztikai jelentés programunkban a 2012. évi alaki és tartalmi követelményeknek megfelelően aktualizálásra került. Elérhető az Adatszolgáltatások/KSH felé/Munkaügyi jelentés pontban.

1208 és 1258 bevallások

Light, Kompakt, Plusz és Prémium verzióban elérhető funkció

A 1208 és a 1258 bevallások programunkban a 2012. évi alaki és tartalmi követelményeknek megfelelően aktualizálásra kerültek. A bevallások elérhetők az Adatszolgáltatások/APEH felé/1208, valamint az Adatszolgáltatások/APEH felé/1258 pontban.

Figyelem!

A 1208M lap C szekciójában új mező jelent meg: nyilatkozzattal a munkáltatói adómegállapítást választotta. Ezen mező felgyűjtéséhez programunkban új adatrögzítő felületet biztosítunk a Dolgozó adatai/Bérügyi alapadatok/Adószámítási adatok pontban. Itt lehet jelölni, hogy az adott dolgozó előző évre vonatkozóan önadózó-e, vagy a munkáltatói adómegállapítást választotta-e. Ez az adat csoportosan is módosítható az Adatszolgáltatások/APEH felé/Előző évi SZJA bevallási mód csoportos beállítása menüpontban is.

Előző évi személyi jövedelemadó bevallási mód csoportos beállítása - 18 dolgozó listázva

Kód	Sorszám	Előnév	Vezetéknév	Keresztnév	Születési dátum	Adóazonosító	Önadózó (2011)
1	10	Aradi	Balázs	Balázs	1980.11.11.	1234567890	<input checked="" type="checkbox"/>
2	7	Éger	Zsuzsa	Zsuzsa	1978.02.04.	2436543643	<input checked="" type="checkbox"/>
3	15	Eperjesi	Károly	Károly	1975.04.05.	5435432544	<input checked="" type="checkbox"/>
4	63	Kelemen	Júlia	Júlia	1976.06.06.	4532523453	<input checked="" type="checkbox"/>
5	49	Kelemen	Zoltán	Zoltán	1987.05.06.	5432543264	<input checked="" type="checkbox"/>
6	98	Kemenes	József	József	1977.04.08.	5435435435	<input checked="" type="checkbox"/>
7	51	Keve	László	László	1987.02.02.	5435435430	<input checked="" type="checkbox"/>
8	48	Kiss	Éva	Éva	1979.05.02.	6435435432	<input checked="" type="checkbox"/>
9	86	Kovács	Géza	Géza	1969.08.08.	5436435432	<input checked="" type="checkbox"/>
10	50	Kovács	Mariann	Mariann	1976.08.06.	5435432541	<input checked="" type="checkbox"/>
11	43	Kovács	Mariann	Mariann	1978.06.04.	6435643543	<input checked="" type="checkbox"/>
12	46	Liszka	Zoltán	Zoltán	1978.08.07.	3243254354	<input checked="" type="checkbox"/>
13	34	Nagy	Nóra Bernadett	Nóra Bernadett	1957.06.04.	5435432542	<input checked="" type="checkbox"/>

Önadózó dolgozók

Bejelölések törlése
Mindegyiket bejelöl

Nyomtatás OK Bezáras mentés nélkül

Kiss Éva - Dolgozó adatainak módosítása

Hónap: **Január**

Bér- és munkaügyi nézet

Személyi alapadatok

- Személyi adatok
- Elérhetőségek
- Magánnyugdíjpénztár
- Igazolványok, engedélyek
- Nyugdíj
- Megjegyzések
- Banki adatok

Munkaügyi alapadatok

- Bérgügyi alapadatok**
- Adószámitási adatok
- Járulékok
- Adó adatlap - összesítés

Jogviszonyok

- 1. Új jogviszony (Alapértelmezett)**
- Jogviszony alapadatai
 - Alapadatok
 - Kedvezményes foglalkoztatás
 - Munkaidő keret
 - Távolléti díj és EKHO
 - Átlagkereset
 - Egyéb adatok
- Munkaügyi adatok
 - Szabadság nyilvántartás
 - Szerződés
 - Foglalkozás egészségügyi
- Bérgügyi adatok
 - Adószámitási adatok és ke...
 - Járulékok
 - Adó adatlap
 - Jövedelmek, juttatások
 - Jövedelem kifizetések

Hozott adatok

Előző év 12. havi, vagy a belépést megelőző hónap rendszeres jövedelme: 0

A hozott EKHO bevétel összege és adója

	Bevétel	15 %	11,1 %	9,5 %
Az EKHO alkalmazására tett nyilatkozatok alapján adózott bevétel és adója	0	0	0	0
Az ekho alkalmazására jogosító munkaviszonyból származó bevétel és levont adója	0	0	0	0
Az ekho alkalmazására jogosító személyes közreműködésre tekintettel megszerzett bevétel és levont adója	0	0	0	0
Az ekho alkalmazására jogosító megbízási jogviszony alapján megszerzett önálló tevékenységből származó bevétel és levont adója	0	0	0	0

A levont adóból a 9,5 %-os személyi jövedelemadó összeg: 0

Előző évi (2011) személyi jövedelemadó elszámlálás

Éves adókötelez. Levont adóelőleg: 0 Ft

Hátralék: 0 Ft

Többlet: 0 Ft

Előző évi (2011) személyi jövedelemadó bevallás

Önadózó

Előző Következő OK Mégge Mentés

Új adatként a C szekcióban még fel kell tüntetni, hogy a magánszemély részesül-e a következő ellátásokban:

1. korhatár előtti ellátásban,
2. szolgálati járandóságban,
3. balettművészeti életjáradékban,
4. átmeneti bányászjáradékban,
5. rokkantsági ellátásban,
6. rehabilitációs ellátásban/rehabilitációs járadékban,
7. a nők kedvezményes öregségi nyugdíjában, vagy
8. bányászok egészségkárosodási járadékában.

Ehhez programunkban rögzítési lehetőséget a Dolgozó adatai/Személyi alapadatok/Nyugdíj pontban biztosítunk. Az itt esetlegesen megadott adat felgyűjtésre kerül a 1208M adatszolgáltatásba.

Fontos!

Amennyiben már van valamilyen nyugdíj adat rögzítve a dolgozóhoz, és szükséges valamely ellátást a dolgozónál megadni, akkor kérjük, nyomja meg a Korábbi adatok megtekintése feliratot és a megjelenő listában módosítsa a megfelelő sor esetében az Ellátásban részesül mező adatát.

Kiss Éva - Dolgozó adatainak módosítása

Hónap: **Január**

Bér- és munkaügyi nézet

Személyi alapadatok

- Személyi adatok
- Elérhetőségek
- Magánnyugdíjpénztár
- Igazolványok, engedélyek
- Nyugdíj
- Megjegyzések
- Banki adatok

Munkaügyi alapadatok

- Bérgügyi alapadatok**
- Adószámitási adatok
- Járulékok
- Adó adatlap - összesítés

Jogviszonyok

- 1. Új jogviszony (Alapértelmezett)**
- Jogviszony alapadatai
 - Alapadatok
 - Kedvezményes foglalkoztatás
 - Munkaidő keret
 - Távolléti díj és EKHO
 - Átlagkereset

Nyugdíjazás alapadatai

Nyugdíj kezdete: 2008.02.01. Nyugdíjas ellátás törzssz.: ABC123

Nyugdíj típusa

Korhatár előtti ellátásban, átmeneti bányászjáradékban, balettművészeti életjáradékban részesül (2008. elői)

Az alábbi ellátásban: **balettművészeti életjáradék** részesül [Korábbi adatok megtekintése](#)

Apeh kód	Megnevezés
1	korhatár előtti ellátás
2	szolgálati járandóság
3	balettművészeti életjáradék
4	átmeneti bányászjáradék
5	rokkantsági ellátás
6	rehabilitációs ellátás/rehabilitációs járadék
7	nők kedvezményes öregségi nyugdíja
8	bányászok egészségkárosodási járadéka

Nyugdíj szüneteltetése: Nyugdíj szüneteltetése

[Korábbi adatok megtekintése](#)

Premium verzióknban lehetőség van a 1208A-01 lapon szereplő adózót terhelő egyéb kötelezettségek analitikus nyilvántartására is. Az analitikában használatos jogcímek és azok munkáltatói járulékaik mértékei a Törzskarbantartások/Cégfüggő törzsek/Magánszemélyhez nem köthető juttatások analitika pontban rögzíthetők. Az analitikát az Adatszolgáltatások/APEH felé/1208 funkciót indítva, a 1208A-01 lapot megjelenítő lépésben lehet rögzíteni. Az analitikában rögzített adatok megjelenítése a bevalláson az Analitika paraméterezése funkcióval befolyásolható. Itt állítható be, hogy a juttatások és az azokhoz tartozó kötelezettségek mely sorokon jelenjenek meg. Az itt rögzített adatok főkönyvi feladása is megtehető, amennyiben a Beállítások/Főkönyvi feladás pontban a Magánszemélyhez nem köthető juttatás részen a megfelelő feladási szabályok rögzítésre kerülnek.

Új étkezési utalvány jogcím

Minden verzióban elérhető funkció

Jelen verzióinktól kezdődően új étkezési utalvány jogcímet biztosítunk a Törzskarbantartás/Közös törzsek/Jövedelem jogcímek pontban "Étkezési utalvány (egyres meghat.jutt.-nak min.)" megnevezéssel. E jövedelem jogcímen számolhatok el az olyan egyéb étkezési utalványok (Sodexo, Tesco, stb.), amelyek teljes összegben 27 % EHO alapját képezik. Az új jövedelem jogcím az Alapértelmezések betöltése funkció aktiválása után megjelenő listából a jogcímet kiválasztva az Alapértelmezett visszaállítása gomb megnyomását követően jeleníthető meg a jövedelem jogcímek között.

Adóelőleg nyilatkozatok körének kibővítése

Kompakt, Plusz és Prémium verzióban elérhető funkció

Az adóelőleg nyilatkozatok köre egy új Adóelőleg nyilatkozat megnevezésű elemmel bővült. A nyilatkozat a kifizetőktől, valamint a munkáltatóktól származó jövedelmeket érintő adóalap-kiegészítés vonatkozásában készült, célja, hogy a NAV által ugyanezen témakörben ajánlott és közzétett nyilatkozatnál egyértelműbben taglalja a lehetséges nyilatkozat variációkat.

Frissítés telepítése előtt a következőket kell tennie:

1. A telepítés megkezdése előtt **készítsen az aktuális adatokról egy BIZTONSÁGI MENTÉST!** A programfrissítés nem írja felül az aktuális adatokat, de a rendszeres biztonsági mentés készítésével megelőzheti a számítógépe esetleges meghibásodásából eredő adatvesztéseket.

Az adatmentéskor elkészült állományt célszerű egy külön adathordozón (CD, DVD) tárolni, hogy a számítógép esetleges meghibásodásakor ne vesszenek el a fontos adatok.

A biztonsági mentés elkészítéséről tudásbázisunkban olvashat bővebben. [Tovább a tudásbázisra >>](#)

2. A program hálózatos használata esetén mindenképpen a szerver gépen kezdje a program frissítését és utána végezze el a frissítést a munkaállomásokon!

3. Zárja be a számítógépén futó összes Kulcs-Soft alkalmazást, majd indítsa el a frissítő telepítőt és kövesse az utasításait!

4. Ha kérdése van, keresse [ügyfélszolgálatunkat!](#)